本報日出三張星期日停刊第一二三號　本報電碼叁壹捌肆　北京電話總局一百五十一　天津電話一千一百十二

本館總局在東城鎮江胡同
分局在外城琉璃廠西門內
天津分局在奧界大馬路

北京日報

PEKING DAILY NEWS,
EAST CITY.

大清郵政特准認爲新聞紙類　明治四十三年一月七日　日本遞信省認爲第三種郵便物

本行出售老美孚煤油零整發莊東安門外市場南邊路西　信隆洋行謹啓

鹿頭牛奶

此牛奶由外洋揀選上等牛奶上等白糖合成入罐發在北京各號發賣此牌牛奶小孩食之無碍最養身體主顧若在誰家買此奶回家打開有壞的與他換好奶在將各號列下

東安門外增盛　同泰石東安門外
永記霞公府西口外　利豐錢糧胡同
和豐鬧市口　永和東棧東四牌北
瑞豐東四牌東大街　增順祥東安門外丁字街
源豐西棧西城　源豐棧後門外鼓樓前
慶豐後門外橋南　聚盛德西單牌樓　同義前門外大街
祥記棧西珠市口　人和前門大街　源興昌西單牌樓
泰來棧崇文門外花市大街　天[illegible]崇文門內[illegible]
玉成祥隆福寺東口內　乾源泰

德勝洋行

崇文門內大街路東

本行新到阿拉廷燈此燈用煤油上汽如學堂衙署車站客廳飯莊戲園用此燈最爲合宜有一千燭光有三百燭光每點鐘僅須洋半分懸掛中庭輝光滿室　軍學界出外用寒署幷盛食物湯茶准廿四點鐘不寒如用多者價值從廉代辦軍械機器皮壺以及各樣雜貨樣本俱全欲購請到本行一觀

山西保晉礦務公司聲明招集新股廣告

本公司招股定章原分三期至宣統元年六月底已滿三期之限理應截止祇以各省附股者仍絡繹不絕是以量予展限一年茲扣至宣統二年六月底又復期滿現定自此以前所招之股謂之老股自此以後再有附股者謂之新股新股每名至少以二百股爲額仍按週年八釐計息到期照付毋庸現扣按原章仍以正月初一七月初一爲起息之一期俟招足原額即行截止合併聲明此啓　四十一

三炮台

馥馨公司　崇文門內麻線胡同

特選上等煙料加工精製專爲紳商學界於茶餘酒後助其清興鐵罐五十支又圓包廿支均清香適口不損不躁　內二八

向本公司各經售家均可批發零躉

林文烟監製付流梨地花露水

林文烟之花露水其精香異常效驗無比久已馳名中外較之別種花露遇然不同近有無恥之徒製造僞貨混冒售銷務望　賜顧諸君仔細謹防須認明林文烟眞貨　招紙係洋畫泉水花鳥蝴蝶等樣下有英文 Murray & Lanman 爲憑庶不致誤欲購者請向各殷實行號零買如躉批請至專一代理販賣之上海老晉隆洋行可也　內一八

商標

京師自來水公司西分局僱夫送水廣告

本公司中一分局僱夫送水業經次第舉行茲擬在西一西二分局境內推廣辦理特備特別水票此水票連挑力在內每銅元一枚每一張計水一挑重七十五斤比北京通用水桶多半之多如在後開西一局地段以內住戶鋪戶有願食自來水者請自八月初五日起至西單牌樓北路東西一局挂號其在西二局地段以內者請自八月初六日起至西四牌樓北寶禪寺西二局挂號各聲明某街某胡同路某向某宅某鋪每日約用若干挑並預購特別水票一俟挂號約有成數即訂期派夫挨戶送水該水夫身穿公司號坎並有腰牌便於考查決不另索分文西分局辦齊後即行推廣他局以期普及特此廣告

開

西一局送水地段　東自皇城根以西起西至城根以東止南自宣武門以北起北至阜成門大街南止　又西華門內天主堂一帶

西二局送水地段　東自德勝門大街以西起西至西直門南小街以東止南自西四牌樓以北起北至新街口四條胡同以南止　外九七

ENGLISH NIGHT SCHOOL

中國青年會

英文夜館招插班生

本會夜館之設于今三載統計前後來學者不下三四百人茲屆第七學期開學在即雖新會未成不克添開初班而習有一二三年程度者尙可速來揷班以資精進限于八月十八日以前至崇文門內石牌坊北米市路西本會取閱章程報名掛號　內一十一

英商　北京　英仁記洋行

本行專辦五金雜貨軍械機器美國松木油木坤甸木及各等木料俱全香港洋灰瓦隴鐵板一切均能代辦定期不悞價值格外克己或批或買請至六國飯店本行賬房或請到前門外西河沿內排子胡同山左宋寓面議皆可並經理中華火燭保險公司等事　內一號

奧利法打字器機出售

啓者現有新到頭等奧利法打字機器出售及一切應用物件無不齊備新式堅固價值公道如有舊機器者欲換新機器者格外克己如蒙賜顧請函致上海福州路美豐洋行或向天津英界公易洋行詢問均可　內二三二

天津大來頭等外國酒店

本酒店設在天津法界有十餘年久蒙中外仕商嘉獎現下復從新改良建新式私房四十餘間通造通光且雅飾內設電燈電風扇及冷熱水管等一應俱備另有招家餐檯球房書房花園酒櫃等無不美備並備有津人通曉中國言語文字者以便照呼一切仕商光顧無不週到　電話一千三七十九號　本酒店謹啓　內二九

●電話總局七百八十八號●

◎宮門鈔◎

八月十三日　內務府　八旗兩翼値日　[illegible]綬章　廣綺謝備査　壇廟　恩　沈家本謝充資政院副總裁　恩　奕公請假十日　掌禮司奏十五日祭　奉先殿折貝子行禮　召見軍機　那王司廸克　沈家本

◎諭旨◎

監國攝政王鈐章　八月十五日內閣奉

上諭廣西右江道員缺著歐陽中鵠補授欽此

軍機大臣署名奕劻毓朗(假)那桐徐世昌

◎論說◎

論輸入華僑貲本所以難之故

(朱淇)

欲强國。必先富國。欲富國。必須整頓實業。欲辦實業。必須大貲本。本國之貲本不足。則不能不輸入外貲。與其輸入外貲。則不如利用華僑之貲本。以興辦內地之實業。然今日用此策而卒無成功者。何也。則政事既腐敗。雖有鉅貲亦無益於實用。且人見其腐敗。亦不肯信任之。既不肯信任之。便不肯以鉅貲本托之矣。孟子謂無政事則財用不足。此探源之論歟。夫華僑流離轉徙於外洋。以辛苦汗血博此貲財。其不肯浪擲黃金於虛牝也。固情理中事也。乃一入官吏之手。侵漁中飽。無不虧折。彼華僑者。孰不引爲前車之覆轍乎。況華僑之實在鉅富者本亦不多。即有之亦大率係不動之產。豈肯售去此實在之產業。以交托於不足信任之官吏掌中。以營將來不可得之利乎。於是股實之華僑不肯來。而華僑中之黠者則乘機而入。實爲新營利之目的。但須交結一二有名望之人。標之曰數百萬之富翁。孰則知其非數百萬富翁者。又目之曰是在該埠爲衆所推重之人。孰知其不爲人所推重者。於是以之立公司。招股而股集。以之或開銀行或辦某項實業。請官欵官商合辦而官欵得。且以富僑之名欺國內。而國內之人信之。以國內信用之據誘海外僑民。而僑民亦有爲所惑者。於是個人之目的達。而國家與社會受害矣。總而言之。官吏之貪狡者。專欲欺騙華僑而攫其貲。華僑之狡猾者。又欺官吏欺國民而騙取人之貲。彼此互相欺。成一大騙局。而輸入華僑貲本以興辦國內實業之政策。卒無成功。職是故也。

◎要件◎

奏辦蒙古實業公司士農工商部呈

呈爲呈報奏辦蒙古實業有限公司第一節辦法請予立案事竊本王前於本年二月初十日具呈理藩部擬辦蒙古實業有限公司以期利國實邊呈請代奏嗣於三月二十九日經理藩部據情代奏奉 ● 旨依議欽此欽遵劄行前來本王遵即統計全局籌擬辦法覆查原呈所稱本公司營業事項如皮毛骨角毡氈絨呢畜牧墾種林業礦產榨油製麵製鹻製胰製奶製蠟等類均係蒙古實業之特色卽皆本公司責任所應爲證諸本王利國實邊之初議暨理藩部樂予提倡之盛心自應厚集資本逐節興辦以期大啓利源仰答 朝旨惟是蒙疆天產雖富而地域遼闊道里阻遏各蒙旗部落自王公以下人等均各畫地自封見聞樸僿是皆由於交通不利因之風氣不開准此以推本公司雖就原擬營業事項次第經營豐殖可期竟如始願而蒙旗人等因仍率其茫無聞見之常觀感末由興起何望極言效之所至不過本公司坐獲巨萬之贏究於利國實邊之初議何與也言念及此本公司入手辦法自宜先求利便交通俾蒙人開拓見聞增益知識因以開通風氣勿致閼閉地利而大啓天府之藏爲要義矣且以蒙古地利閉藏之久民業發達之遲外人久已覬覦交通之權以期掌握利源操縱實業查俄人西伯利亞鐵路圖說會自其滿洲里車站經車臣汗部入烏珠穆沁浩齊特之交穿克什克騰以達張家口畫一支綫是其明證今本公司爲鞏固邊域隱杜外患起見擬求一輕而易舉簡而易行之事可以利便交通爲各項實業之前驅者莫如無軌汽車暨淺水輪船查無軌汽車前歲法義國人比賽旅行曾直貫內外蒙古經俄境而西此項汽車於蒙地之曠野平原最利行駛查張家口至庫倫再北至恰克圖爲縱貫內外蒙古之驛路向來設有台站但台站一路係迂曲以就水草中經沙磧頗多由張至恰行程二月今擬自張口直趨滂江而烏得而圖林而庫倫取北行直綫道里既省且一望平原無山嶺沙磧之阻以汽車行駛五日可達最爲便利本公司提倡蒙古實業卽擬先從此項汽車辦起暫於張恰一路行駛運載客貨賣票開車總站設於張家口張口以北以次設立分站此爲本公司第一節辦法卽名曰蒙古實業有限公司汽車局至淺水輪船一項查由歸化城屬之老河口起西至甯夏係黃河水道千二百里向有民船行駛然灘險甚多且有風濤阻滯商旅出此往往得不償失若行用淺水輪船三日可達便莫甚焉此與張恰汽車一縱一橫經緯蒙境可使風氣宣洩而疏通誠移風啓化之利器矣惟自老河口以東至張家口須待張綏鐵路以爲中間之樞紐今鐵路未成則此項輪船暫擬緩辦以俟後圖茲謹將本王奏辦蒙古實業有限公司第一節辦法先從張恰汽車入[illegible]由並擬具招股章程二十四條呈請 大[illegible]核伏祈准予立案至本公司用人辦事章程[illegible]股本招齊呈請註冊開辦時再行呈鑒合併[illegible]謹 呈

◎來件◎

山東同鄉公查萊陽事變報告書〔續〕

(一)于贊揚之歷史　于贊揚素無品行以依附草木得充紳董二十餘年經前任葉大令查其劣迹革除之及朱令[illegible]諮議局選舉調查時又得濫竽充數且深信之已人稱爲于二老爺其辦自治事抽捐大錢三千二百餘吊(値官民衝突始停此捐)在本城開設福源錢店(帶酒局)與公順源順商號包辦縣中錢糧名爲營商實乃訟數凡訟師訟棍無不奔走其門鄉民有訟事但賄囑于某無不勝者故有于二知縣之稱其他如强占謝姓之宅修造廂房謝某畏其勢弗敢與爭又縱其姪于聲沛拐騙張姓長女名巧者負夜以騾轎送往烟台張某逃往北京控告(有案可查)遞解回鄉致女巧剖腹而死張某亦吞烟自盡于聲沛被懸案未結適朱令初次知萊事于某以病爲其任緊請託卽釋放不追其結怨于民者以此

(一)張相謨之歷史　張相謨品格尤劣其毋曾以忤逆送案懲[illegible]其四胞弟亦曾以仇母阻妹(不許其妹[illegible])亦以忤逆送案者)控[illegible]之縣令怒先革書吏一名欲從嚴究辦張大懼費數千金上下關說始獲免逆倫敗類素不齒於鄉里又與王圻通同[illegible]侵呑學堂捐欵以此人而充紳士欲民心服得乎

(一)葛桂星之歷史　葛桂星乃邑之廩生表面與諸劣紳不同而[illegible]貪汚則一初本與王圻反對及充當小學堂教員乃遂爲其所用平時稱道文明頗解一二口頭[illegible]因得爲教育會會長與諸紳朋比爲奸終歲在[illegible]內賭博嫖吹絕不知教育爲何物噫以若人司教育無推鄉民反對教育會必欲去之爲快也

(一)王墀宋維坤[illegible]峯之歷史　王墀卽王圻胞弟亦係秀士出[illegible]署干預公事勢與王圻相埒朱令槐之以六[illegible]之萊事起時王圻逃匿縣中諸事統歸其主[illegible]作福作威固不讓乃兄也若宋維坤(諮議[illegible]有呑積谷大錢八十餘吊之實証)高玉峯([illegible]北鄉社長)等依劣紳之末光平日則附和[illegible]民臨時則鬨風而遠避迨大兵臨境又爲虎[illegible]端滋擾其罪亦不容誅也(此外劣紳之[illegible]尚多不具述)　宋維坤事前附和曲士文事[illegible]于祝三尤爲陰險

(一)諸劣紳之[illegible]王圻王景嶽于贊揚張相謨等以城南[illegible]義地(係合縣多年義塚面積頗廣)視[illegible]就地燒窰掘出枯骨悉棄之河鄉民以其磚瓦含有人骨懼鬼作祟無敢買者後經人告發始封閉其窰共計毀基千餘現有窰形可查)　伊等乃倡修補文廟之議向四鄉抽捐(數見前)而身爲監工將積壓之磚瓦高其價値以出售工旣竣尚剩有石灰五千餘斤海木及杆大板等物多件伊等按五分均分並未聲明又將多年積谷(數目見前)分肥入己及包辦錢粮　(事詳前)　私印雜稅板　(有烟台義泰棧可查)與夫廣通賄賂把持官府(如曲某强占謝珍房屋一案共二十二間朱令初訊係曲某刁賴房歸原主案將結矣曲某賄囑王圻王景嶽向朱令關說頓翻前案重責謝珍千七百板判定南段房十四間歸曲北段房八間歸謝有案卷可查卽其一証)　等種種惡欵筆不勝書鄉民積怨已深咸痛心疾首於諸劣紳等欲得而甘心鬱怒一洩幾不可遏官府又從而激動之壓抑之雖曰發難在民而推原禍首官與紳須負其責任也　以上所舉第舉其有成案者其餘類此之欵更僕難數未暇遍舉耳

(第二)　官民衝突之情形　曲士文爲鄉民所迫亦不過與紳士爲難耳初次入城所挾以要求朱令者若納粮之銅元若積谷之淸算若雜捐之減免對於劣紳之行爲[illegible]罪致討洵旗鼓相當之健將也至於裁撤教育會不准巡警出城就曲之一方面言之不要求改良辦法而冒昧陳請是學識上缺乏而已就官之一方面言之卽鄉民要求過當亦宜究其致此之由不然以六十餘歲授徒爲業之皤然一翁無權無勢乃振臂一呼而從者響應何耶又何以僅燒王景嶽之宅與高玉峯陳玉德二家而不及其他耶(查高玉峯之被燒爲告發漏稅被害傾家之鄉民也陳玉德之被燒則因巨富積粟荒歉不糶必以八分行息且須指田宅作押又僞造買契而官稅之使眞正業主不能與爭故毀其家以洩忿奎令禀云背因未隨同滋鬧被燒豈其然乎)　孫撫楊道奎令乃目之曰匪曰叛曰逆張皇其詞終致糜爛得一賢守令卽可消滅於無形乃不能不歎文守朱令之疏懦與楊道奎令之操切有以致此誰生厲階至今爲梗也吁

(未完)

◎電報◎

▲八月十二日德華電

施北林伯爵之載客飛艇在斯特嘉地方炸裂全艇焚燬惟未傷人命

西十月十號 **俄皇** 及皇后**將移居烏夫士園** 蓋卽坦是德附近之地方云

俄國陸軍會議預備 提議**弛廢黑龍江屬地統領** 之職任云

希臘國會開會演說 無甚特色但甚**平和**

比國王及皇后現**在阿士特丹** (荷之京城)

布勒嘎利亞國**內閣**人員已**辭任**

土耳其**國** 借欵**公債**票已**爲巴黎**匯兌銀行**經理**云

▲八月十二日路透電

[illegible]咸少尉因在潑斯謀地方私繪炮台圖被捕案已在花咸巡警廳提審被告已令暫行押下候審

工黨會多數議員議決要求政府將奧士般判決案平反並擬將此事爲下次選舉之一問題云

▲八月十三路透電

在華盛頓民主黨初次選舉所顯表其離判之志願員爲勞斯福所贊助者可被選入上議院且有離判之民主黨二員尋常民主黨一員被選入下議院云

哀爾蘭京之每日報云 **英王**佐之五世 **加冕後將**前**往哀爾蘭遊歷**云

雅典來電云國會經已開會並已修改憲法之細微各欵佐之王甚喜選舉員之能平和安享其最上政權並信以爲國會能不避疑難設立根基以維持憲政云云

◎小說◎

新譯小說　十三小童談劇記〔續〕

標曰。君之言。吾愧不能如命。壜中已無點滴乳酪存其中。括起立曰。否。壜中之有無吾知之。遂離座傾壜視之曰。此非耶。安得云無。且此酪甘美。不若夫人適所濾出者之惡劣。因捧壜置席上。將酪傾出。人各一盅而止。標訝之。自念從來視物。未嘗差妄。何一誤至此。乃向二人謝曰。吾老眼有花。至顚倒黑白。吾適所見。確已無餘。非欲有所愛惜而慢客也。括曰然。此別有故在。今吾願夫人再惠我一盅耳。標以此人出言太不相諒。彼適纔親自捧壜倒傾。始得三盅。又何能再從其欲耶。乃移壜於括前傾之。欲使括知壜中已罄。免其疑誤。不料甫傾壜向盅。乳酪猝然噴出。瀉流地上。木龜亦得伸首吐舌以餂食之矣。標奇訝不置。以家中僅一牛。今日奢用無已。焉能得此。此必有神助其間。已而括又向標曰。乳酪已厭。請惠我麪食蜂蜜。標乃取麪團割之。覺此麪團雖焙炙數日。綿軟如新。及拾其碎屑嘗之。芳香可口。迥異己所焙炙之物。復嘗視蜂蜜。覺色澤光潤。有鮮花異蕊之味。亦非人間所能得。殆由天國中所採下者。於是怪怪奇。令標心目中疑團一片矣。

(未完)

本銀行奉　旨設立由度支部給發官本凡活期存欵週息四釐定期存欵半年週息五釐長年週六釐[illegible]各欵再本行[illegible]

開設京都前門外廊房頭條衚衕東口路北

[illegible]各月有相距較遠者來往未免不便特於東華門大街阜通銀號內設立儲蓄分號以便各戶就近交易併此告白西交民巷北京儲蓄銀行啓
謹擇於八月二十二日開市大吉

◎要緊新聞◎

▲剪髮事尚難實行 剪髮一事濤邸雖力請惟聞慈宮尚未認可此事恐難實行（天）

▲實錄館供士已足用 實錄館前因挑取供士恭寫實錄計發出紙式并收到字樣不下千餘迄今半年餘未見選定衆皆望眼欲穿不料館中因去年曾調取軍機處供士四十人今年各部又送二十人業經足用且交字樣者均有交情囑託碍難去取故已一概擱起 查館中寫字章程每張十六行者則發工銀一錢六分十八行二十行視此大約每行十七字發工銀一分之譜而謀之者已如此之多足見生計之艱難矣（宇）

▲憲政館駁晉省礦務表不實 聞晉省日前將塡注各項統計表咨呈憲政編查館館中以該省所塡礦務公司等表未能核實經咨行該省查覆到館再行辦理云（哉）

▲浙商會電詢易服事 聞浙商會昨有電來京稱報章登載易服各節凡典業綢業各商均皆異常惶恐請電示以安人心云云案若眞有易服之事我國所出織料必宜提倡儘先購用以免利權外溢但刻下此事已不易行該商等毋庸惶恐矣（哉）

▲洵貝勒游東餘聞 前洵貝勒以乘船染疫在日考察橫須賀軍港之時港中停有甲午役捕獲我國之鎭遠軍艦日政府特令該船暫出港外以避之恐傷洵貝勒之感情也而是日有日本電報通信社記者山田湘江亦來是港忽見鎭遠軍艦於港外乃遙指是艦以示洵貝勒隨員大聲呼曰此貴國敗餘之軍艦也一笑而去意殊自得事後日政府之接件員森大佐增田中佐聞而不悅特傳山田嚴加訓斥山田不服現聞日海軍省擬處分山田以對於外國皇族不敬之罪云（通）

▲江督電革唐壽江 江督張安帥日昨有電奏到京探其內容係請將三品銜候選道唐壽江先行革職歸案訊辦云（焉）

▲海軍學生之成績 洵貝勒考察海軍抵日之際中國海軍學生之日本監督海軍少佐高倉氏曾面稟一切情形略謂月下日本海軍省收容中國學生第一期八名第二期二十三名合共三十一名均係由日本商船學校運用航海卒業後再入海軍專修砲術水雷二科爲目的者第一二兩期生均稱將校科初來之時其紊亂日本風紀衛生者甚多至今日之成蹟尚好去年中曾有一病者幸其餘尚無恙本年十月下旬第一期可卒業矣卒業之後即收容練習艦（六個月）爲實習航海之術現已選拔相當之艦以備卒業諸生在淸韓沿岸之航路從事云（通）

▲農部已准僑商會派生就學之請 新加坡商會前曾禀請遣派學生就學工學堂昨聞京師實業學堂已接有農工商部照會稱該商會所請派生業經照准由實業學堂查照辦理云（焉）

▲梁前尚出洋有一去不返之傳聞 梁崧生尚書全家出洋甚至婢僕亦復偕往聞者頗以爲異或謂其有一去不返之意云傳聞如是姑錄之（洪）

▲榮厚之歷史 新放奉天淸理財政官榮君厚從前曾爲京城內城總廳僉事聞甚不爲肅邸所喜後改[illegible]奉天候補道其人工於言語貌若有才[illegible]得此優保或即此也（宙）

▲日政府捕野口大尉之原因 日本第四師團管[illegible]和歌山聯隊區在籍豫備陸軍砲兵大尉正六位勳四等野口德太郎曾於本年[illegible]中旬偕遊江龍彥中尉同在長春某學校教授頃以暑假回國至假期滿正擬起程[illegible]爲大阪憲兵隊本部之坂井特務曹長所捕獲當奉軍官革職監禁之處分聞係因受我國軍校之委託云（通）

▲南滿吉長已訂通運約 由俄京聖彼得堡來[illegible]云南滿鐵路與吉長鐵路已訂立[illegible]運合同云（雨）

▲英總督[illegible]爲香港大學請捐 香港英總督盧格已發出捐冊請助香港大學款[illegible]評論此舉並及香港之特別利益又云此大學[illegible]中國實足以格官界敗壞之勢力利物浦[illegible]士會已捐助英金二千磅云（雨）

▲再續[illegible]傳部查覆粵路之[illegible]摺 惟查收支所總管林[illegible]光與港店祥虛存路款[illegible]耗息項存揭各欵宕誤滋謬而且溢支[illegible]水元水幾及萬元均應分別追罰原摺內稱梁財朱商賢串造僞[illegible]銀周辛垣未能覺察衞章甫亦有[illegible]各節查梁財即盧譽結伊弟盧譽錦[illegible]賬房朱商賢串造生利號單冒領二千[illegible]元先後朋分雖朱商賢欵由伊叔繳還[illegible]重議罰盧譽結盧譽錦應照例議[illegible]等查無串弊情事然之黃兆旣管工程總賬未能詳核月數又工程正支應員尤輝廷未能細審圖章俾得肆意奸騙周辛垣亦復賬目紊亂均屬有負責任應飭罰薪而許才之總管貨倉短欠極鉅應罰令賠償朱琴叔即朱崇德曾充公司繙譯其改譯洋廠名目爲聖德勃爲閑倫爲閑色格爲山博業經重支入己舉發後由該員及家屬先後繳還應嚴行議罰朱培林曾充頭段支應員告退時截存銀萬餘兩陸續繳淸當時是否逃去自不可究查支應部內衞章甫黃際唐沈伯銘欠欵自千餘兩至二百員不等鄒君質雖無欠項然曾有勒扣情事應即撤差而衞章甫且曾尅扣石子瓦筒巨價勒索酬謝此外如陳慶平侵吞馬價李耀祥冒領石價梁麗文黃詠道虧欵私逃均應罰追又陳慶柱原摺內稱議權應嚴限制選票應定雙舉大股東宜加保全并粵路應專責勸業道辦理及裁撤督辦分局各節查會場人衆滋擾誠如原奏所慮本年臣部會商粵督訂章以百股爲一權千股以上遞減不及一權者准其聯合并仿各國投函之例准股東塡票封存屆期監拆四月間該路開選照此辦法安靜異常其二期股銀未交者已聲明不許與選惟議決權以千股或二千股爲額須再酌定票選之法本極公允一票一舉與一票雙舉初無大異但近人鮮顧公益往往期前有租票串舉之弊現在改章無論總協理董事經股東票舉後抄取前列廿名送部分別奏委不以票數多寡爲定所謂一舉雙舉更屬無關得失（未完）

◎本京新聞◎

留學鐵路生考試有期〇現屆舉行考試鐵路留學生之期郵部已牌示自應照章舉行考試所有留日鐵道畢業生 任關東 陸守忠 劉克誠 周正楷 劉煥辰 林澄波等六名既據各該生齎呈駐日大臣咨文並呈驗文憑禀請考試前來仰即於本月二十五二十六兩日于十一點鐘齊集本部聽候考試可也 留日鐵道畢業生楊家麒禀請復試一節部中以該生已經本部試驗不及格未便再行考試如所習學科果能再求深造准俟明年三月本部舉行考試之期具禀到部再行補考云（日）

◎車站紀事◎ 十二日

東車站由京赴津 保定府軍械局總辦熙鈺 奉天督務處總辦何炳宗 交通銀行帮辦張慶文 京奉鐵路提調吳寅芝 內城巡警總廳司法處巡官全祿 帶巡警十八名 押解俄國德國人犯六名 前京奉鐵路總辦于駿年

由津來京 直隸候補陳性良 江蘇候補道章邦植 津浦鐵路會辦趙肇[illegible] 內城巡警總廳司法處巡官全祿 帶巡警十八名

由通州來京 直隸提督姜桂題

由京赴 西陵 廣西巡撫張鳴岐 當日回京

西車站由京赴保府 京漢鐵路車務處提調劉道

由保府來京 法政科舉人董玉墀 游歷日本員朱佩熏 余範傳 京漢鐵路稽查蔣履福

◎文苑◎

東事近感二首 鄱昌 胡元軫雪抱初稾

西風鴨綠慘菰蒲策畫怏奇快剪屠詐楚狡謀天
下罪椎秦忠憤幾人無陸沈轉盼龍蛇動巢覆難
終鷃雀娛玉版未彫方物在可能遙遣一簞珠
消息驚心入雉門方前訟革怕深論已勝素服爲
郊哭曾奉嵩麻說帝恩昏齒感情焉不切皮毛
國體舉無存漢江猶有癡兒女痛燕殘香祝返魂

次均和雪抱感事二首 黃錫朋百我

眼底人材董澤蒲長鯨卷海倩誰屠側身東望悲
何極殘影西[illegible]滄欲無鍾簴鎖沈同一淚樓臺謌
舞漫相娛驪龍睡去傷心久竟失千金領下珠
旭日揚旗到國門三韓風物未堪論哀濤咽石知
鳴恨大字摩崖愧紀恩夢裏山河餘想斷畫中城
郭舊痕存蓬萊縹渺秋風冷何處重招故國魂

東亞近感用雪抱同年韵 胡以謹愼旃

中朝藩屬輯躬蒲久主東蒙忽剪屠舊國黍禾[illegible]
涕淚新亭詩酒忍歡娛椎秦空有張良在射日終
嗟后羿無昏齒失依㻂書絕何年合浦更還珠
茫茫天道本難論鶉首酬秦太濫恩駭說胥餘[illegible]
豆斬已輪徐市子孫存十年覆轍思平壤幾輩將
軍盡棘門慘淡斜陽眺東島祇將詩淚賦招魂

往年讀黃公度朝鮮歎七章服其澄觀大勢甲午之役能見之十數年前乃更十數年而有日韓合邦之事彼中人士椎心泣血痛何可言而僕以邈不相涉之人披讀貴報紀載感觸涕零不自知其何心遂成長句二律久欲呈覽而臨筆輒悲不自勝今將南旋懼失明誨亟錄初葇並黃百我計部胡愼旃別駕次韵并附奉酌憂時之君子得無重爲欷歔寄哀思於白雪也雪抱附識於京師南康郡館

上海總發行所 四馬路老巡捕房對門 五洲大藥房

自來血保証書

漢口中西日報主筆王君痴梧治痊痔患漏血之保證書

五洲大藥房台鑒鄙人患痔十有餘年近兩年漏血過甚所有衣服無一未汚以致面黃肌瘦脚酸手軟精神恍惚飲食不甘嗣見本報登有 貴藥房地球牌人造自來血爲藥中補血聖品遂令人至黃陂街中英大藥房購得小瓶四瓶照法服之服至二瓶賤恙已覺應驗後四瓶服盡而十餘年之痔漏竟然全愈矣且又不見別生他病可知自來血誠聖品也前有月餘未見之友人見鄙人身體精神非如從前之薄弱詢問緣因鄙人以現服五洲大藥房地球牌人造自來血答之友人曰凡事無徵不信今有徵矣現亦購服而有效鄙人不忍忘此聖品除已登敝報鳴謝外特專函再謝 貴藥房造此聖藥之至意並候大安 漢口中西日報主筆房王痴梧頓

安徽全椒榮祿第薛幼飴君治愈便血之保証書

五洲大藥房諸位先生惠鑒鄙人三四年前得一便血之症每月必發四五次前閱報章得知 貴藥房有自來血一藥鄙人思此病之起緣皆由血氣不足而得去年正月間適友人至申託其購 貴藥房自來血半打如法食之至九月不過總發七八次十月又有人至申又託其購一打至今年已數月未發一次足見此藥之功效如神 貴藥房主人熱心濟世苦救同胞將來必爲全球醫界中之偉人可敬可賀即此敬候 財安并賀大喜 正月十七日全椒薛幼飴頓首

強體壯身

天津中國報社大經理兼編輯石聘之君之保症書

五洲大藥房主人鑒敬啓者鄙人前肄業北洋大學嗣經營敝報業肇底生涯因刻苦用心致獲失血重症前託濕友在 貴藥房購自來血一打服未及半精神頓覺清爽身體轉爲健壯刻下賤恙業已全愈實服自來血之功果也因受恩深重用特專函鳴謝即請 貴主人大安正月念二日天津中國報社經理兼編輯石聘之謹啓

消除百病

廿世紀大著作名家萬國商業月報主筆童君愛樓之保證書

明州童君愛樓著作等身生平擅長詩文書畫小說戲曲等一切撰作大江南北久噪文名歷在本埠各報館秉筆多年海內文學界中莫不知有此君其爲文莊諧並作獨闢町畦爲實近今二十世紀著作家中有數人物因其朝夜著作操勞過甚以致心血大虧精神困憊時患嗽嗆百藥無功今讀其來書知其服本藥房自來血後其病如失精神倍增仍能深宵著述不知勞倦深讚本藥房自來血有起衰扶弱之功今特將其惠書照登於下藉見自來血大有功於人之以思慮致疾云云 五洲大藥房主人雅鑒今啓者鄙人向以筆墨餬口歷在廣學會山西大學堂譯書院萬國商業月報字林滬報撰間日報文娛報鶴鳴報春申諸處辦事多年自顧不文著書至數百萬言一人精神有限終日埋頭窗下竟成了肺喘之症近更書寫勞人神志易昏不能如舊時深宵著述莫知苦辛鄙人亦稍諳理念小恙之來多由心血暗耗致陽氣飛越成神衰肺喘痰多醫內熱之症服多方均不見效自去秋八月間服 貴藥房自來血後不覺喘平爽少仍得耐勞蓋由補血而得能若是也心感之餘爲作此書聊伸謝忱並告學界諸子之抱有同病者即頌 財安 童本愛 大馬路德仁里六弄志強學堂內童隱頓上

小瓶一元二角 大瓶二元 每打十一元 二十元 託局函購原班回件海內諸君如蒙惠顧須認明全球商標爲記每瓶加附五彩認眞劵一張值洋一角庶不致悞 ●總發行所 上海四馬路老巡捕房對門五洲大藥房 七六

北京總經售處前門外觀音寺華英大藥房

北御河橋皇城簡角

●崇文門內克林碑北米市●

英國 製造銀票及各種票據之最大公司

啓者本公司設在美國紐約地方百有餘年印刷雕刻工作精美久已五洲馳名 善用銅版精刻各種銀票紙幣國債票股份票 郵票郵局匯票國家銀行股份利息票匯票與及一切各種之票據雕刻既精印刷又美極難假冒所用之紙皆係上等紙料紙張之顏色與及印刷之顏色永不變色無論各種顏色皆可又能於紙內暗藏精美之水印 票上文字 無論各國 文字及中國文字無有不可 凡各種票其雕刻之工與刷印之工俱照紐約股份買賣總匯之章程辦理凡與本公司來往之國者無論何國文字或中國文字皆可本公司屢代美國各省政府各國政府及各大商家製造各種之票皆極妥善北美洲南美洲中國日本歐洲各處皆曾代製造全球馳名 中國大淸銀行現亦托本公司代印鈔票 中國政府之郵票亦曾代印 官商光顧請寄函至紐約本公司商訂可也 七二一

美國 製造紙票最大公司 AMERICAN BANK NOTE Co. NEW YORK, U.S.A. 啟

有喊表行

本行自造本牌字號創設在中外七十餘年遠近馳名今將本牌戳記登報週知士宦客商請認眞有喊戳記並無二樣時有月光式樣並雜色

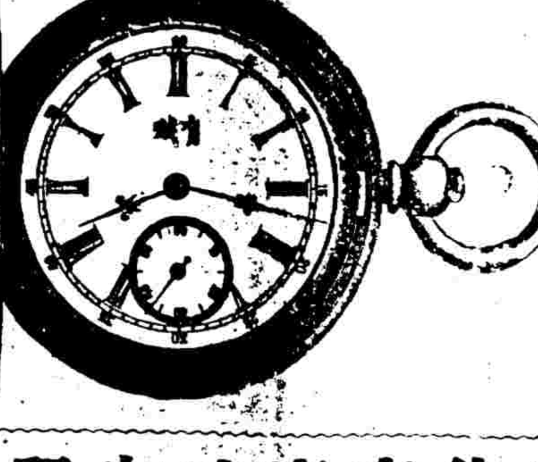

此表名叫閟克馬表

戳記一概是假的特此聲明今新到表傢俱表鍊眼鏡等貨一概發莊東隔壁便是天津分此 開設京都東交民巷華俄銀行 本行主人謹啓 三二一

請看 金牌香皂

上有國俄

國星爲証

啓者本行專在秦西各國名廠製造各種香皂香水俱用上等眞實材料此香皂善去面上黑斑粉刺諸多效驗久在各國賽會賞給特等獎牌爲証久爲貴官紳商深悉凡未擦過的請速試購請詳查本行仿單庶不致悞

天津德商克隆洋行 謹啓

北京代理人王愼之

北京各洋貨店皆有此香皂

一二十一

寓東四牌樓史家胡同東口路南

VON DURING, WIDEL & CO.

TIENZTIN-SHANGHAI.

榮華洋行廣告

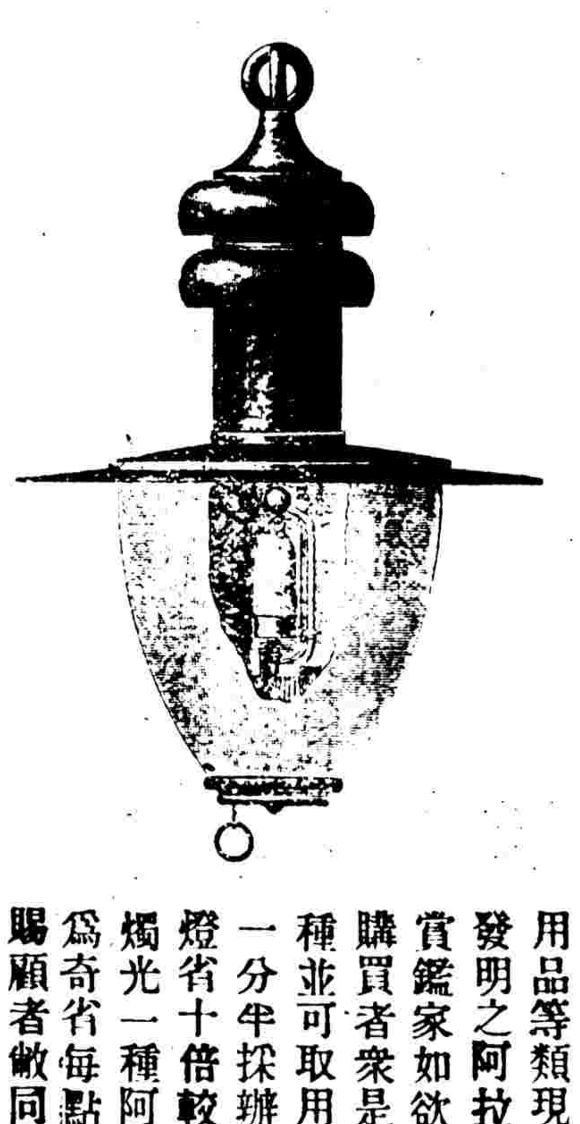

啓者本行向在上海天津代理軍械軍裝海陸軍各項需用品等類現今分設本京總布胡同並經理光耀公司新發明之阿拉廷光耀燈懸掛中庭輝生滿室奉告 各界賞鑑家如欲採辦此燈總期價廉物美無逾於此者近日購買者衆是以歡迎交讚其造法之單簡適宜遠過於他種並可取用價値最廉之火油至燃點費每點鐘僅需洋一分半採辦諸君均欲撙節燈費請購用光耀燈能較電燈省十倍較自來火省六倍現更創製三百至一千枝洋燭光一種阿拉廷燈爲世界獨一無二之特色燃點費尤爲奇省每點鐘祇需洋半分專備旅館戲館茶肆等置用賜顧者敝同人極願詳細讌明或向德勝洋行購辦均可此佈 榮華洋行經理米野謹啓 五四一

可倫布廠改良留聲機器

今有美國新到馬蹄牌留聲機器戲片較前京外精美製造各省超等名角內廷供奉演唱格調梆子崑腔灘簧小曲時調大鼓西樂洋操各

笑歌舞各色俱全所唱之聲比亮數倍且戲片乃臺上更覺響兩面可鳴其物堅固久用無傷 貴客愛顧曲者請駕臨小行試聽不取分文加蒙零躉批發比來公道格外克己以廣招徠

北京經售處前門外小將家胡同源順和並各洋貨莊均有發賣

上海博物院路廿二號總經理老晉隆洋行啓 〇二二

●中國監獄協會廣告

本會收款原定每週宣布一次現因收入無多未便實行擬改於本會雜誌內詳報再入會諸君請速繳欵爲盼 九九

●力古印度汽水公司廣告

本公司專辦外國各種汽水發客此水淸潔異常極於衛生有益與別家大不相同凡嘗過本公司之汽水者皆贊不置 諸尊光顧請移玉到崇文門內大街本公司購取爲幸 又本公司新到印度大棗美味精緻每匣大洋五角 〇八一

印字機器出售

啓者本館現有八頁印字機器出售價値相宜如欲購買者請至鎭江胡同本館賬房面議可也 北京日報館 啓

日本三菱公司

主要事業　造船業　銀行業　鑛山業

社長　男爵　岩崎久彌

副社長　男爵　岩崎小彌太

總局所在地　大日本東京市麴町區八重洲町

支局所在地

大阪　北京
神戶　漢口
門司　上海
長崎　香港

金銀鑛

兵庫縣　生野
新潟縣　佐渡
秋田縣　尾去澤
岡山縣　吉岡
福井縣　面谷

銅鑛

秋田縣　荒川
山梨縣　寶
愛媛縣　金山
宮崎縣　槇峯

煤礦

長崎縣　高島
福岡縣　新入
福岡縣　鯰田
福岡縣　方城
佐賀縣　相知

生產之危

上海有爲其母深感韋廉士大醫生紅色補丸之功使之疾病全愈而得康強之樂者

世有無數婦女因生產之後身甚軟弱常受腰背疼痛周身骨痛失血善怒腦易激觸精神委頓面無血色身體消瘦諸般之慘苦者韋廉士大醫生紅色補丸正爲此種疾病之要素也蓋是丸之質能生稠紅康健之新血又能使身軀長力腦筋堅強實可稱爲婦科中傑出之聖藥天下再無他藥可與韋廉士大醫生紅色補丸並駕齊驅而得如是之大名者矣近來中華婦女讚揚韋廉士大醫生紅色補丸之功亦如歐羅巴美國澳國等婦女自昔至今共抱熱腸稱道弗衰以證其妙用試觀虞君潮勛之母感激是丸愈疾之恩命其子親作證書囑登報牘欲使同病者咸獲其益也虞君籍隸浙江慈谿縣現

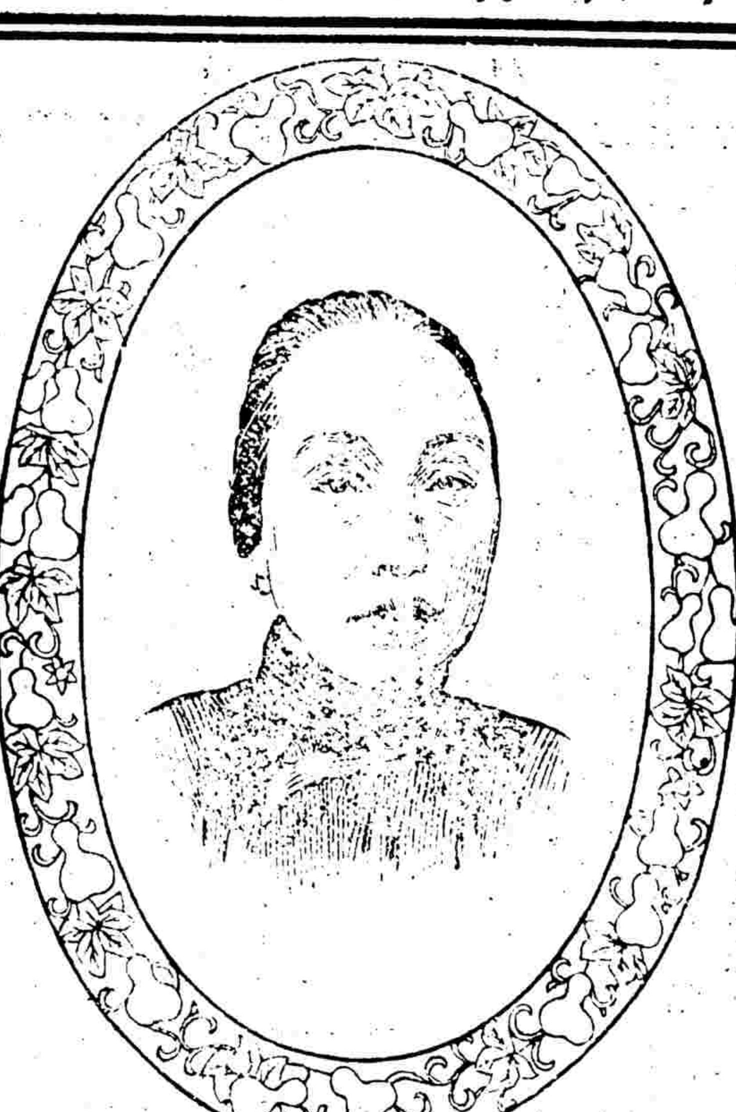

〔虞君潮勛之母爲韋廉士大醫生紅色補丸所治愈〕

爲上海美公司譯員茲將來書照錄如左云○余母吳氏二年前因生產之後驟患血崩血管內之血幾乎傾倒而盡以致身體軟弱不能起床雖延名醫診治服藥調理日加沉重試服諸多補劑轉使胃部軟弱不能受食觀其情形殊甚可慘腹常絞痛腦不安甯睡夢昏迷困苦難堪後聞韋廉士大醫生紅色補丸爲治此症之靈丹遂轉而試服之三瓶以後漸奏功效接

丸藥眞實

謹防假冒

〔爲己身疾病當明認韋廉士大醫生紅色補丸之眞僞〕

連再服胃口增進腦筋滋補夜能酣睡氣力復原迄今身體甚佳毫無疾苦余可爲韋廉士大醫生紅色補丸之鐵證確證韋廉士大醫生紅色補丸爲天下婦女最有裨益之妙劑也爰書數語以代余母聊表感激之忱

韋廉士大醫生紅色補丸爲婦科獨門之聖藥因己得天下極大之名譽矣然是丸亦曾治愈男女所患無數各疾茲將其所已治愈諸症畧列於左 即如 失血 虧弱 血薄 氣衰 少年斲喪 陽萎不舉 肝經各病 胃不消化 腦筋衰弱 腳氣衝心 風溼骨痛 臀尻酸痛 瘰癧 癱瘓 乾溼癬癩 皮膚諸症 山林瘴氣 發熱病後 紅白痢疾等症是也 韋廉士大醫生紅色補丸中國各處商店藥局凡經售西藥者均有出售 如內地無從購買或疑有假可逕向上海近韋廉士大醫生藥局中國總發行所函購或向重慶白象街分行函購亦可價銀每一瓶大洋一元五角六瓶大洋八元遠郵費一律在內

內院　鏡

[illegible]各王府貴宅久已馳名。於去歲曾有代配御進眼鏡五付。於眼可證。並非虛譽。諸君有欲配鏡療目者請至本醫院。或有貴女眷不能來院者。本醫士亦可至貴府宅合配。馬金在外　現本醫士每日專爲查配眼鏡也　非實眼鏡也　諸君已經查配再過買者或未經查配過而買者現本院每早九點至三點

[illegible]遇不偶[illegible]乃煌天津道洪君翰香及天津府黃君子如並文員署[illegible]春總鎮陶現任湖南撫院岑均曾批定終身如神是周君相人固多不可勝數而相死年事俟數當人乏耶現移住前門外延壽寺街三眼井路南擷華書局對門因特誌之但未卜問津者有緣得遇否也

盛京老福順堂官驗嵩門咳嗽藥天下馳名

北京農工商部 立案准其專售並發給執照得享一體保護之利益再有奸商利徒魚目混珠冒濫假冒以後不准

奉天警務局 立案實發告示禁止私行影射倘有奸商故行冒濫准予指名究辦

奉天商務總局 考驗准予立案發給文憑告示不許他人魚目混珠冒濫字號售藥致干究辦勿違切切特示

奉天勸業道 發給執照曉諭商民人等知悉自示之後不得再有假冒圖章偽造假藥

奉天商務總會 立案註冊各行各省商務總會分會一體嚴加保護如有無恥之徒

醫學研究所 考驗方藥精奇准予立案專售

等項情弊致干嚴究毋違切切特示假冒朦混一經查出隨時送官究辦決不寬貸

本堂祖傳成方咳嗽藥專治五勞七傷諸虛百損無論男婦遠年近日諸般咳嗽氣虛痰喘臥不寧胸脅刺痛飲食不進服此藥即能立效除根永不再犯實有神效每付二丸病輕者二三付即愈此藥每付價洋八角一封十付價洋六元言無二價管保來回有成封買到家服二三付不見功效者再有病愈剩藥均可退回立時按藥找錢決不食言現今賣咳嗽藥俱多　處實不分若用本堂咳嗽藥每付藥包內均有官發告示爲憑各省運寄此藥本堂自備郵費

各省賣藥處

哈爾濱永德堂　洮南府慶陞燒鍋　山海關臨記　通州永茂店　無錫縣中英大藥房　吉林天合糺　哈爾濱福興順　煙台永長泰　烟台文成棧　唐山芝蘭香　撫寧縣同順成　樂亭縣華聚湧　通化縣源盛東

通肯源泰號　餘慶街義興東　鄭家屯英美煙　留守營鮑亭永　豐台福祥泰　豐台義盛永　灤州福聚成　中後所大順號　寧遠州順發和　廣甯廣興號　錦州文明棧　義州實增湧　鎮安縣利源達

牛拉門德順泉　磨盤山恒興泉　朝陽鎮興合當　寬甸縣復裕盛　千金寨三盛東　新民府福聚長　大連天德昌　金州天合金　復州德益厚　瓦房店日新升　熊岳洪興裕　岫巖協盛業　蓋平同合利

營口興盛長　牛莊興合隆　海城永茂興　西豐縣同順盛　金州洪興德　遼陽義盛福　大孤山長順　龍王廟恆發裕　北井子同增順　大東溝德興合　安東縣復裕永　長甸河口復裕恒　高麗帽子會升恆昌

鳳凰城益增福　本溪縣永順號　新賓堡萬隆當　永陵街天興元　山城子合成盛　新城府春發興　安東益增遠　駐操營恒升當　旅順福慶和　朝陽鎮同順天　三姓永春當　卜魁天合潤　巴彥州義合隆

北林子源泰昌　呼蘭河人和成　哈爾濱德昌興　阿什河廣順豐　賓州德昌恆　綏化河德昌慶　雙城堡泰玉號　法庫廳永盛德　通江口英美煙　懷仁縣聚生永　興京同義合　懷德縣世昌隆　朝陽坡益興成

石頭城子復盛永　寶買街福勝魁　昌圖寶聚源　八面城玉成合　西安縣廣昇燒鍋　東平縣恒興台　開原豫豐長　鐵嶺永慶生　伊通州廣順興　驚樹永茂五　臨江縣東和長　公主嶺永慎昌　寬城子天合慶

北京 大柵欄荷包店祥源號　狀元境申京報分館
張家口 三合林
俄國 永聚恒
熱河 上堡晉川店
蘇州 中外日報分館
保定 火神廟胡同元亨號
杭州 銀山門直街劉寶昌
漢口 鼓樓北東協力布莊
上海 四馬路大吉樓
昌黎 黃陂街乙海春
天津 襪子胡同廣立順
濟南 東街慶成湧
韓京 小龍洞金升寶

清胃止痛化積丸 此藥專治男婦心口胃脘疼痛鬱悶噁心寒積痞塊肚腹乍冷乍痛時發時止一切酒積食積寒積氣積多年痛疾經久不愈隨感即發如服此藥即能立効除根永不再犯每付二丸姜湯送下謹忌生冷每付市價銀元六角每封十付售洋五元半封五付二元五角　氣服滯飲食不消翻胃倒飽嘔吐

加料參茸甘露酒 此酒專治男婦左癱右瘓半身不遂口眼歪邪筋骨麻木腰腿酸疼腳膝無力手足拘攣中寒腹痛心胃治積小腸疝氣如是等症速飲此酒立見功效每瓶銀元四角每大瓶酒二十兩銀元三元

頂上治痔散 專採諸般痔瘡立有效驗採此藥百發百中每瓶一元言無二價

世傳參茸百補丸 此藥經驗奇方揀選上品藥材修合成丸專治先天不足兩腎虧損五勞七傷腎虛諸症下元虛寒腰腿疼痛四肢睏困足不任地膝冷如冰陽痿不舉舉而不堅精冷精清不能種子房勞過度夢遺滑精頭痛耳鳴一切腎命衰憊等症服之最能保護身體培養元氣添精神悅顏色強腰腳壯筋骨興陽種子建步輕身開脾助胃多進飲食益壽延年真補劑中之聖藥也每匣市價銀元五元

頂上虎骨熊油膏 本堂精製此膏善能舒筋活血追風透骨腰臂痛手足拘攣遍身麻木四肢不仁癱瘓痿痺肢體不能動轉一切跌撲損傷瘀瘢積塊貼之神效真蓋世第一良方也每大張價洋六角整小張三角有發票爲記料真價實庶不致悞

老福順堂嵩門小市口南頭樓後胡同門面五間胡同口有牌樓爲記

雜錄

義和團奇女子

義和團中女子名曰紅燈照亦有能嫻技擊術者故而傾動一時有翠雲娘者不知其姓氏山左產也年十七八風貌殊可人雙足纖小而騰躍上下可丈許幼習賣藝隨父流轉江湖行蹤幾遍南北意氣驕甚謂所見男子無當意者自誓終身不字人會至上海奏技其父爲人所誣陷被拘入捕房隨往有所剖白而捕房例嚴禁華人不許有所陳遂被囚不勝其苦罰鍰乃得釋女憤然曰吾國官吏往往不免冤誣人吾每謂之暴竊竊不平然尚容人辯訴也不意外人乃若此遂有仇外之意無何義和團起女喜勸父往投之得隸某大師兄麾下甚見信任位次頗崇錫以翠雲娘名號書之旗幟而賜之所至恆揭以行女自是裝束頓易周身綾錦衣履皆碧而貌益豔麗見者輒疑洛水神仙女因見團中無紀律行事尤類盜賊頗憂之然大勢所趨獨力亦莫能挽後聯軍長驅入京師而團衆奔逃無蹤女憤甚激勵其人其人咸願効死遂與某國兵巷戰竟日某兵死傷者頗多女部下人亦傷亡略盡乃聳身登屋逸去後團中領佐大半爲外兵嚮導或爲僕役日藉外兵之勢刦奪戕殺無惡不爲女慨然曰吾誤與此輩共事事胡能成然此恥不可不雪也乃密約會飲於某處衆皆傾慕女是日到者甚多女遂宣言曰吾向謂若輩人也不意乃狗彘之不若今君出國亡皆若輩之罪吾儕以若輩謝天下乃出長劍併戮之遂去不知所終

各省新聞

黑龍江 詳誌哈雙路事○雙城府修建輕便鐵道股本已有端倪擬即從速開辦刻由金守偕同于琥岑刺史並交際員慶鴻軒已於昨日到哈將輕便鐵道章程向俄國東清公司詳商將來通運及聯絡事宜俾免另生枝節雙城糧產素盛地當拉林河之委流下通松花江但該段江流向極淤淺無補交通故此路成功實於糧產運輸有無窮便利也

鄂民遷墾近情○鄂民到江迭墾一事財政局甘幼橋監理本擬將全體鄂民悉送至訥漠爾河博爾多站一帶墾荒惟因該墾務行局專辦闞唐壽大令已赴荒段調查一次所築之民房三百間刻有半數尚未告成邊地早寒已恐不能繼續建築又因牛馬器具需款甚夥一時未能辦齊現又由甘監理稟商周撫將已赴墾地之鄂民即不必招還而未往者亦不必前行待至明年春暖再盡數遣發云又函云博爾多站所需房間除舊有官房外皆租賃民房共計百餘間看人補修原定九月初一日[illegible]竣惟難民現已陸續報到工程方半天氣又將嚴寒業經照料員催趕飭儘十五以前一律報竣

森林權去留問題○江省當道從前與俄東清公司訂立砍木章程載明除所指綽爾河等三處外凡鐵路兩旁俱不准砍伐奈已成爲具文任令俄木把恣意砍取亦無人過問前年有在內興安嶺私自伐木之俄人已在指定地段之外乃反要求呼倫副都統轉請江撫展限一年期滿將合同作廢不虞現屆期滿該俄商砍木不惟未曾停止範圍且愈推愈廣並擬運動該國駐使向部要求展限等情刻經江撫電致外部報告此事來歷倘該俄使有要求情事萬勿允准稟以抵制云　前有遞呈公署者擬集商股興辦吉黑山一帶森林事業江撫亦深悉該處林木極其繁茂確爲可闢之利源未可悉歸商辦現已派都司銜繪圖委員侯應龍前往該山調查林區地勢暨運輸道路如何興辦擬即籌集官欵闢此利源

華工飄流塞外○近日黑河來哈輪船乘客開礦華工最居多數詢其紛紛南下之原因爲俄境產金最富探礦採苗之始無不用華工及至見有成効輒復改用俄工華工即被驅逐已成俄人慣用之伎倆凡稍有餘資者或可東裝南回貧苦無川費之人祇得就近赴吾國之庫瑪爾觀音山等礦廠暫時托足奈得資既較俄見遜食物一切又被廠員壟斷昂貴異常且動以官勢威嚇仍不能久居遂飄流至此言罷潸然

浙江 巡警道詳覆改編海塘巡警辦法○浙省巡警道楊味春觀察近日詳請撫憲增中丞略謂海塘巡警與工程局相輔而行防護稽查全塘利賴現議編列地方巡警經費由道支給以符名實竊思仁和海甯沿塘一百六十餘里儲積材料巡警隱相防範藉免偷竊之虞是惟專其責成始能收其實效原議(即諮議局)謂沿塘左近村鎮皆獲治安之益與籌辦仁海二州縣鄉鎮巡警無異查海塘巡警局警察九十餘名既專爲塘工而設是海塘各村鎮自應另行編列地方巡警於工程一切巡察能周至各屬巡警現在均由就地籌欵原議謂裁撤綠營餉銀可以撥充經費此項裁餉早奉奏准作爲編練新軍之需自屬無從指撥再四思維惟有遵照奏定章程仍請將海塘警費在工程項下開支[illegible]各村鎮即由職道分飭仁海二州縣照鄉[illegible]辦法妥籌的欵一律舉辦以符定章所有[illegible]緣由伏乞批示祗遵

劄發官廳提出議[illegible]○浙江諮議局開會在邇所有官廳提出之議[illegible]先由撫院彙集發交審查後劄發到局以便[illegible]提議茲增中丞已將新舊議案共十五種照[illegible]錄如下　浙省小學堂訂定教員合同[illegible]法案　補訂訟費規則法案　整頓田房稅[illegible]辦法議案　浙江全省專賣樟腦總局試辦章[illegible]法律案　整理積穀規則法律案　附加契稅[illegible]簡易識字學塾案　城鎮鄉地方自治施行[illegible]　籌設全省廳州縣簡易勸工廠議案　籌[illegible]全省廳州縣簡易貧民手藝傳習所議案　[illegible]省廳州縣簡易工藝廠議案(以上十[illegible]所提出者)　禁止住室停柩試辦規則法議　浙江完漕試辦規則法案　全省森林規則法律案　浙省醫生營業暫行規則附註冊規則考驗所規則　清理田畝議案(以上係上屆諮議局議決廢棄由浙撫咨送憲政編查館核令再行提出者)

甯波美孚建築[illegible]之糾葛○浙撫札飭甯紹台道文云准外務部[illegible]開美使照稱美孚洋行擬在甯波設立油池其所購地址係在甯波外國界內此項油池已於天津煙台青島上海漢口廣州各處按照美領事[illegible]地方官議定章程設立乃甯波關道竟於設立油池一節抵以有礙民居與論不洽駁斥不准不知油池無險與箱油相同更較箱油資本節省價値便宜且其所購之地在離城稍遠之租界下流地方斷無傷損口岸船隻是以請准美孚行按[illegible]得權利在甯波設立油池并望行咨浙撫速爲允准照請查照等因前來查洋商設立油池通商各口既屢辦有成案美孚行請在甯波設立油池如果所擇地段合宜離民居較遠自不能不准照辦惟應由該關道與之妥訂章程俾資遵守相[illegible]行貴撫查照轉飭查明辦理并從速聲復本部[illegible]因查此案前據該道具稟以民情地勢均不相[illegible]當經本部院照復駐滬美總領事飭令美孚公司仍照舊章用箱裝運勿擬築池在案茲准前因[illegible]抄咨後並札交涉司知照外合行札飭該道[illegible]知照並即查明辦理具復爲要

湖州調查戶口之[illegible]潮○湖屬長興縣合溪學堂經費支絀捐及山貨及牙行規費以致商民積憤此次調查[illegible]民以訛傳訛料衆暴動搗毀學堂波及紳[illegible]不前匪勢日熾土客混合已達五六[illegible]以上並有安孝等縣遊匪攙入饑民響應[illegible]可收拾浙撫增中丞以蘇屬梟匪猖獗慮其[illegible]充電飭湖防周樹森帶隊駐紮泗安鎮[illegible]一面飭令嘉防沈棋山帶兵馳赴[illegible]撫湖府續派游擊隊全軍往援不料二十三晚連接紳士告急電稟十四件恐沈統兵力單薄立傳省防雷庭瑞帮統面諭機宜迅飭於四鼓時帶衛隊二百名專輪開差並諭將大略情形速電傳報惟可疑者事機如此急迫而該府別無隻字馳報致疑士紳有意張皇復擬密派某太守星馳赴該縣察訪確情矣　又湖州函云長興合溪因調查戶口以致滋事匪勢延蔓自阜泗安等處拆毀學堂士民紛紛携眷遷逃茲悉泗安鎮學堂教堂已被匪徒擾害防營畏葸莫敢彈壓故匪徒嘯集木鎮各茶肆明目張胆各持竹砲二十二日更迫脅店鋪罷市有某糧食店不依即被匪目三老大(乃齊心會之第三頭目)開砲轟去瓦屋半間二十三日郡中李太守會商烏程王令於旁晚時又派超武等三兵輪及槍划二十艘星夜馳往以資臂助現聞亂事漸將敉平湖州府電稟浙撫云撫憲鈞鑒查悉長興各鄉民暴動被毀學堂六店鋪二董十八家泗安警局兩教堂亦被波及猶復此散彼聚警告頻聞當即出示剴切開導一面派員率兵分往彈壓文令連日赴鄉查勘理解頃始回署現在沈雷兩統領均到周統領即督隊出巡兵力已厚當能鎮攝查此案始由愚民誤信謠言鑿鑿幾則匪徒乘機而起波靡風動幾成燎原現在人心已定擬即分別良莠遵飭妥辦請紓憲廑知府前泮叩

江甯 通飭地方官嚴禁私售彩票○南洋大臣張制軍昨據江蘇諮議局呈稱案查本局前以各地違禁私售彩票呈請飛電各屬嚴定責成刻日禁絕旋奉札復電飭蘇臬司嚴飭各屬一律查禁等因並抄電稿到局奉此查此案督部堂再四申禁在賢長官革除弊政之心實已不遺餘力乃邇日調查省城之花牌樓四象橋下關等處各彩票店仍明目張膽公然出售而地方官毫無覺察省垣爲督部堂耳目接近之地猶且如此則省外可知似此泄沓成風將來必至一切禁令皆成虛設是不可不深思長慮者也本局衡情而論票商以弊爲利弁髦禁令其罪猶顯地方官職司行法弁髦禁令其罪實深道路傳聞皆爲票商蠹金四出運動希冀遷延日月固未可信然人民目擊督部堂之申禁如彼而票商之私售如此抑亦何以解其疑乎應請督部堂迅飭臬司將遵電嚴禁情形剋日稟復並請遴電各屬地方官會同巡警局切實查禁倘此後別經查得某屬仍有私售彩票確據則除票店按律懲辦外並治承禁者以應得之咎庶專責成等因並呈到大得利上月分湖北彩票一紙到院當查禁售彩票一案迭經札行蘇臬司飭屬嚴行禁止並電飭該司嚴飭申禁各在案省垣重地又爲耳目切近之區該商等尙敢照常設肆明目張膽售買彩票地方官何以一無覺察殊不可解省城且猶如此外屬更可想見該地方官於特飭嚴禁之事何以迭次奉文後延不辦理玩愒至此尙復成何事體誠如諮議局所稱弁髦禁令言之實堪痛恨特再通飭各屬地方官嚴切申禁限於文到五日內會同巡警各員將各店一律勒令閉歇倘再玩違即行提案懲辦並飭將遵辦情形通報查考如該地方官查禁不力即由蘇臬司會同巡警道嚴加考核查取職名詳請懲處以儆玩泄並札復諮議局知照矣

河南 丁漕收納將議改章○汴藩朱方伯以丁漕收納必係改章緣明年實行公費所有各州縣丁漕萬難照舊辦理日前特爲上院提議此事與議者爲撫藩臬學及三道首府首縣其宗旨仍以設立錢糧征收所爲最要至設立之初擬飭縣延請經理至買賣銀兩則歸官銀號一家專辦第各州縣官銀分號尙未全立刻既如此辦法尤以先籌此事爲要點寶中丞以朱方伯此議爲然當飭從速定章一面飭知佛觀察(官銀行總辦)妥爲商酌嗣又由首縣條陳四則如下　一官銀號之設立既爲第一要事當以先立銀號爲入手辦法　二汴省州縣共計一百餘處刻下已立約七八處此時如果概由官立經費萬難籌出不如由銀號招商領辦每處派去一人(或委員或商界中之老手第財政研究所之人員萬不可用因內中無可用人才云)以爲監督並飭每日報銀價一次其賣買之權仍歸總號飭知以免舞弊　三分銀號當分甲乙丙丁四等丁歸丙轄丙歸乙轄以此遞推　四各州之貨物到處皆有往往省內各商家均帶現銀往買刻下擬爲調查各處出産之貨物以及每年實銷之詳情擬在省內外招募殷實商人擬兌現錢如禹州則藥材爲大宗省內往買貨者每年約錢三二十萬串此時如爲定立合同禹州丁地現錢統歸報用銀兩則繳省內如懷慶光州河北等處有大宗貨者不少彼此省爲携帶轉運以爲交通之計云云以上四則乃陶大令所手訂汴撫深韙其說當即交司核議

汴撫安置書役辦法○汴撫因明年司法獨立所有各衙門書役必從實裁汰惟辦理此事頗不易易通省書役不下十餘萬人從前用之已久一旦除去不無障碍必得先爲若輩安置生路日前寶中丞因此事特爲開會邀臬司道首府縣以及久任府廳州縣人員蒞會妥議迄無妙法但書辦尙可令其改行而差役一類更難設法充兵則格格不入爲農則皆無業之輩令其爲勞動者又皆嗜好極深不能出力一再籌維種種爲難倘遲爲實行而不顧問又恐其流入匪類更爲害民寶中丞因此事非一時所能議決已轉告到會者先行籌策以便採擇云

山東 杜絕華洋交易合同之爭執○山東勸業道詳魯撫文云竊維國際交涉重在條約商界信孚係乎合同此中消息甚微稍一疏虞動難補救甚未可鹵莽以從事也伏查東省商業類多習故蹈常輪軌既興貿易日盛惟商人智識尙未開通

老

波典本公司自製造入罐牛乳爲地球中極好之物最宜小兒常食開胃潤顏有病食之無碍身弱食之壯强須依[illegible]

北京公益總銀行廣告

啓者本銀行總共招集股本銀一百萬兩爲開辦總分各行資本業經稟准[illegible]

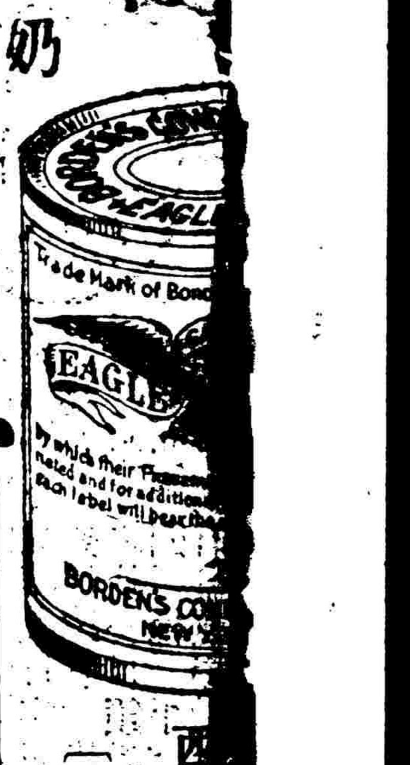

各處發賣洋貨莊及以各洋貨舖乾果子店均有如其他處無貨者請至東安門外市場南邊路西
[北][京]　[信]

僅堪爲內地之懋遷尙難與外人相角逐遇有訂購洋貨包辦工程所立合同諸欠完善如和記棧與德商順和洋行訂購水誌貨樣不符博山玻璃公司與德商禮和洋行訂購電鋸機器不完及商人姚永根與灤口橋梁公司包攬沈沒輪船致起糾葛各案皆因所立合同僅由領事簽字均未到道存案迨至彼此齟齬始據禀控前來及至調驗合同罅漏太多挽回非易雖經職道力持公理一再磋商該領事亦體恤商情顧全睦誼或議令退貨或酌給償金幸能就我範圍實已竭盡心力職道愚見與其補苴於日後何如愼重於事前擬請嗣後遇有華洋交易訂立合同均由該商等呈送原文由道核准立案以防失敗而免紛爭倘未呈驗合同僅由領事簽字彼此設有爭執概歸無效職道爲維持商務愼重交涉起見是否有當理合具文詳請憲台鑒核批示祗遵等情當經孫中丞批准并咨明外務部暨北洋大臣立案

福建●去毒社之嚴厲○福建禁煙查察極爲嚴備獨政界嗜好甚多民立之去毒社難以破獲日前興化府去毒支社獲得興化中協左俊卿並印委各員在密室開燈已將烟具煙犯送縣懲辦並電請省諮議局去毒總社轉詳松督核辦電文錄下　諮議局去毒總社公鑒本支社昨夕出查見興協左府幕馮縣委李警務總巡官裕在裕寓吃煙挾妓賭牌當將馮李及三妓並烟具送縣餘情函詳興郡公益去毒支社黃紀星叩諮議局去毒社●已據情禀請松督從嚴參辦

閩督照會去毒社文○照會事宣統二年七月初四日接貴紳咨呈內開案照閩督禁止鄰土進口前蒙奏准在案嗣因上海漢口土商朦禀督辦土藥統稅柯大臣轉爲電禀度支部飭各關一律放行復蒙始終堅持電部力爭凡屬部民同聲謳戴茲據福州元濟堂土商公帮聯名具禀具結聲稱自願永遠不販鄰省土藥並請將奏禁以前進口鄰土由官檢查以便一律銷售等情懇請轉呈憲鑒敝社伏念閩省禁烟從督憲大人涖任以來雷厲風行各屬禁種業經淨盡禁吸亦日有起色自應禁止鄰土進口以絕來源閩省人民咸以此爲扼要辦法今各土商亦激發天良同心贊助實由督憲大人毅力熱誠所致但現在福州土商僅元濟堂公帮九家均已不願販賣鄰土嗣後自應嚴禁新商破章壞利理合將元濟堂各土商禀結兩扣代呈祭奪卽日施行並示禁嗣後不得再有新商販運鄰土以維禁烟而慰輿情實爲公德兩便須至咨呈者計呈元濟堂各土禀結兩扣等情到本部堂據此查核咨呈各節係爲示禁鄰土入境以絕來源起見具徵貴紳力顧公益熱誠可嘉曷勝佩慰惟查元濟堂公帮九家禀結聲稱自願永遠不販鄰省土藥並請將奏禁以前進口鄰土由官檢查以便一律銷售等語究竟每家尙存土藥若干箱計若干包亟應查明確數以免影射流弊相應照會貴紳希卽飭查具復以憑察核須至照會者

廣東●義商被盜索償之交涉○義商佛維多帮威多利于六月十七夜在英德地方被賊搶劫一事該義商曾將所失銀物列單禀由駐港義國總領事照請粵督照萬國公法辦理如數賠償當經粵督以洋人在中國地方有被盜搶刼情事按照條約祇能問緝賊追贓並無賠償之文所請賠償一節與約相背礙難照辦等因照復該領查照及札查英德縣立卽會營懸賞購線嚴密偵緝務將本案賊匪趕緊破獲追贓給領在案現聞義國領事復行照會粵督略稱查前海參威一役所有華人財產外國人一概賠償如今年湖北長沙亂民刼搶外人所有損失財物貴國亦如數賠償此公法所在萬國必然照此而行也今敝商之被大夥强盜搶掠一空又何以異請照萬國公法辦理照失單賠還

◎各國新聞◎

俄國●俄人遠東政策之一班○頃聞俄國外務度支兩部顧問官前尤大學教授之考托威司君因此番日俄協約告成兩國邦交日益親睦擬游歷日京詳查東洋歷史俾得彼此洞悉情形並便道察看南北滿商情優劣已於日前由聖彼得堡起身大約日內卽可到哈未識與俄相束來是否同時出發抑先行首途者　近有西藏喇嘛携帶僕從十餘人東來在沿邊俄屯游歷有時亦假道我國境內考察一切詢之彼等係奉藏中官府命令允准調查俄國沿邊寺院及教徒聯絡各事聞俄僧異常歡迎沿途接待甚殷該僧等并各携日記本凡經過各地悉用梵文記載惜無人能識其內容云　按俄自甲辰戰後雄圖頓挫韜聲蟄影者已五六年近頃協約告成及秘密之條文彼此承認實行後俄日兩强在滿洲之野携手進行俄人經營遠東遂有捲土重來之概觀夫俄相斯托里平之行北滿再駐重臣之議狡焉思啓己躍然可見噫吾滿同胞億萬將安適歸

日本●日報論就我聘之女教習與軍官○最近(東京)雜誌著一長文題曰(清國應聘之大淫狂)今爲譯錄之(上略)日本男軍官與女教師近來躍躍渡清者殊夥以表面觀不得謂非吾國殖民策之發達而熱心維持隣國之國勢與教育矣若以事實上言則不特不足喜而有可危可悲可懼之暗綫埋伏其中余旣知之而聞之矣安得不揮淚以哭告國民所事維何曰日本女教習渡清之際類多幼年胸無主張者故到清之後鮮有不爲好色餓鬼之長髮兒所誘引隨入五雲陣裏以飼色鬼前奉天某學校之日本女教習山田政子者爲該堂長所姦而山田政子不特不悲而反甘受其愚願作洋妾矣觀此可知此中消息矣至軍官之渡清者尤爲可悲此種軍官多無智識而熱中利祿人有以金錢賄之者卽賣妻賣子亦所甘心況賣國乎故到華之後而爲清政府盡心軍事甚至賣與日本秘密書類不知軍國爲何事言之殊堪心悲也(下略)

本報編輯兼發行人　楊茂芝　印刷人　黃河清　均寓本館

中將湯

治癒趙君夫人祁氏子宮病得生一子承惠來證書並玉照

僕浙紹人寓居上海有年荊妻祁氏曾受寒氣所逼子宮患恙身
面貌蒼黃氣鬱不舒小肚往々氣塊發生腰足筋骨攣痛氣急心
雖請諸名醫診治百方療治終無見効幸有友人勸予等云近來
司大藥房發售婦科靈藥中將湯專治婦女一切諸病聞非常靈
君等毋不早購該良藥脫離苦難余即至該藥房購一禮拜中將
冲服後荊妻之病稍見小癒予方知該藥之靈又購一禮拜中將
服下其病竟去其大半服滿三禮拜竟然全癒回憶昔時之困苦
妻一路身體康健毫無小恙且喜去年春得生一子刻已屆週歲
將湯之良藥焉能有今日之快活故謀諸荊妻同拍一照呈送該
端聊伸謝悃以誌紀念而告世之同病者幸勿作僕言爲河漢不

古董業

▼凡於

婦人患病身體苦楚者 早服中將……保無恙而……

中將湯　婦科　靈藥　CHUJOTO PREPARED BY TSUMURA

● **子宮病** 因子宮內膜炎。白帶流下甚至。痛。因胸口氣塊上升心氣不正。形容樵悴之人

● **經血** 從希思的立等神經諸症。肝旺氣鬱……怒或笑。終宵不能眠。細微之事每……氣喘心跳甚重之人

● **逆上頭痛** 眩暈耳鳴肩骨酸痛 **腰肚足部**……

● **月經不調** 因經水閉止所起頭痛眩暈或經……經水手足頭面浮腫。

● **產前** 無端而異乎常之人。惡阻或有小產難產毛病之人。麻木浮腫等症或 **產後** 滯瘀……

此外 凡子宮經血胎前產後諸症用中將湯無……立止白帶解悶散鬱即知精神爽快無……

（中將湯藥價）大盒洋二元五角、六盒十三元、中盒洋一元四角、六盒七元五角、小盒大洋……

中將湯虔修處 日本東京 **津村順天堂藥房** 一 **發售處** 天津河北大胡同路東 **東亞公**……

寄售處

天津北馬路 同春大藥房
天津鍋店街 華英大藥房
天津估衣街 中英大藥房
天津估衣街 中法大藥房
北京東單牌樓 日華洋行
北京觀音寺街 華洋大藥房
北京觀音寺街 華英大藥房
北京前門外 信昌大藥房
北京大柵欄 中西大藥房
北京大柵欄 老德記大藥房
北京大柵欄 ……
保定府東大街 ……
山西太原府 ……
北通州 ……

北京總經售處前門外觀音寺華……

同

眼

……長眼科醫師。係美國專門之眼科師也。於醫科擅長之外。後入……
頗深。今見華人目疾極多。苦無眼科明師。以致失明損目。貽……
至華人之戴目鏡者。皆係本人隨意對配。不按光學目理鏡理。……
害。西人之戴一目鏡者。無論何鏡。必經眼科之師。查考配合……
……各式。無論……花。或近視。或遠視。或……本……

◎事由單◎

八月十一日內閣傳　旨事由單

農工商部奏宣統元年本部收支各款報銷事奉　旨知道了　又奏覈覆熱河旱河歲修挑挖各工用款事奉　旨知道了　郵傳部奏會議廣西展設邊防柳邕電綫保案請毋庸置議事奉　旨依議　又奏陳明京漢鐵路一年營業收支大數事奉　旨知道了　內務府奏東三省總督送到香水梨事奉　旨知道了　外務部吏部郵傳部驗放官缺各覆　命均奉　旨留

八月十一日外摺欽奉　硃批事由單

誠勳奏四川報銷摺　該部知道　又奏原購馬價請　敕照數報銷片　陸軍部查核辦理　又奏試署阜新令姚致遠期滿請實授片　吏部議奏　又奏林西開魯等縣酌加津貼摺　該部知道　增韞奏請以李紹祜補昌化令摺　吏部議奏　又奏同知祁蔭甲期滿留省片　覽　又奏請以羅文槐補建德令摺　吏部議奏　又奏知縣秀昌期滿留省片　覽　又奏請以張維楨補西安令摺　吏部議奏　又奏試令朱兆蓉期滿甄別片　覽　又奏請將翰林院檢討濮登青等留原籍差委等片　郵傳部議奏　雷震春奏六月湖河水勢並放壩情形　知道了　又奏聲明葉崗營柴草受傷片　知道了　又奏光緒三十四年洪湖灘麥租分數片　該部知道　李經羲奏迤西道劉元弼病故請暫緩　簡放摺　另有旨　又奏委耿葆煃署迤西道片　知道了　又奏第四次善後賑捐案請獎摺　該部知道　又奏保荐廉方正摺　該部議奏　又奏春季分懲辦各屬盜匪摺　法部知道　又奏蒙自關百九十三結至百九十七結征收稅銀等摺　該部知道單併發　又奏安平同知楊椿林請開缺以知府仍留雲南補用片　著照所請該部知道　又奏借發各鹽井柴本片　該衙門知道　又奏收到山西四川等省撥解雲南銅本片　該部知道　又奏巧家廳民婦祿安氏報捐聲費請建坊片　允行該部知道　又奏都司武成彥改獎等片　該部知道　錫良周樹模奏江省移民墾荒酌定特別辦法摺　著該督撫等認眞籌辦該部知道

學部奏直隸高等學堂補習科學生畢業請獎摺

奏爲直隸高等學堂補習科第一班學生補習中學畢業請給獎勵恭摺仰祈　聖鑒事竊准直隸總督咨開據提學使詳稱直隸高等學堂補習中學第一班學生於光緒三十四年暑假期內修業五年期滿由司遵章考試畢業核計分數改訂等第計取列最優等二十八名優等二十名中等八名連同各生履歷分數表冊咨請援案給獎前來當查冊開轉學各生取列最優等戈蔭之一名優等張國棟何永康楊輝霖等三名無第一學期各科分數取列中等嚴頤一名無前兩學期各科分數又取列中等之羅椿林沈懋官劉慶年等三名無前三學期各科分數咨飭查塡去後旋准覆稱何永康楊輝霖羅椿林劉慶年等四名前在河間天津等中學堂肄業係屬同類同等之學堂前校期考分數亦均塡送至戈蔭之張國棟等二名於光緒三十年春間入河間中學堂前校分數已無可查考查該生等在高等學堂修業實滿八學期以上且畢業亦在戊申截限以前並請援案給獎等語臣等覆核無異除嚴頤沈懋官等二名前校分數未經造送應行另案核辦外併一律准其援案比照中學分等給獎以資鼓勵所有該堂第一班補習中學學生取列最優等之王承曾趙振元孫品璋呂炳勛王啓光孟廣澎張席廉薛鳳元王鴻訓劉連城黃振東王銘鐘胡鈺戴明哲戈蔭之張榮璉張恒岔宣本棨胡慶銘朱煥文傅慶綱孫生祥燕澍堂李肯堂劉駿暄孫鳴岐等二十六名擬請作爲拔貢取列優等之宣鴻杰張國棟萬懃何永康成紹鑫楊芬王之杰賈福增楊純琳趙銘齊蕙棠王其駿田芳昀錢楙綸王金鱗楊輝霖謝宗汾何鳳五李潤蕃戴燁曾等二十名及原列最優等覆核畢業實得分數不足八十分應降列優等之王永壽張觀瀑等二名擬請作爲優貢取列中等之姜樹藩羅椿林劉慶年等三名擬請作爲歲貢其楊應霖鄧錫慶李奉璋等三名既據稱考試化學一門因事扣分應飭查照臣部近年考試各高等學堂畢業成案暫不准其畢業請獎歸入該堂下屆學生畢業時再行考試辦理如蒙　俞允卽由臣部咨行該督轉飭遵照所有直隸高等學堂第一班補習科學生補習中學期滿援案請獎緣由理合恭摺具陳伏乞

皇上聖鑒謹　奏宣統二年八月初八日奉　旨依議欽此

◎要　摺◎

法部奏酌擬法官分發章程摺併單

奏爲酌擬法官分發章程謹繕清單恭摺仰祈聖鑒事　宣統二年三月十七日臣部具奏法官考試任用暫行章程施行細則第四十一條內開學習人員分發辦法由法部另行奏定等因欽奉　諭旨允准在案現在四川等省業經簡員往考京師法官考試亦定於八月內舉行所有錄取人員應行分發京外各廳學習此項分發章程自當卽時規訂以資遵守查本年五月憲政編查館會同臣部奏定各省法官變通迴避辦法摺內稱凡各省地方審判檢察廳以下推事檢察各官只令迴避本管府州及本籍三百里以內鄰府鄰省皆可任用誠以司法各員以淸釐訟獄爲專務而求能各舉其職自以熟於風土人情語言之士爲合宜臣等此次所訂各條亦卽原本此義俾廣登用而利推行擬請嗣後凡與法官考試錄取人員及法院編制法第一百七條及一百十二條之免考人員應分發京外各審判檢察廳學習或候補者得照館章由該員自行呈請准其分發本省仍以地方以下各廳爲限此外各員應由臣部仿照吏部分發直州同直州判各項人員之例專分發鄰近省分以資便利其各該員或已服官到省或現在流寓省分果係風土人情熟悉語言亦不隔閡均聽由各該員自行呈請經臣部考驗准予發往至京師爲首善之區各署人員向例不拘籍貫自不必以本省近省相繩其各省高等審判檢察廳及分廳之推事檢察官應仍照憲政編查館會同臣部原奏迴避本省以示限制謹擬就法官分發章程十四條繕具清單恭呈　御覽俟　命下之日由臣部欽奉施行並通咨各直省一體遵照除咨行憲政編查館備查外所有酌擬法官分發章程理合繕摺具陳伏乞　皇上聖鑒訓示謹　奏宣統二年七月二十六日奉　旨依議欽此

謹將酌擬法官分發章程繕具清單恭呈　御覽　計開　第一條　凡法官分發統由法部按照本章程辦理　第二條　分發人員分左之三種　甲　第一次考試錄取人員　乙　照法院編制法第一百七條免第一次考試人員　丙　照法院編制法第一百十二條免第二次考試人員　第三條　分發京師人員不論籍貫總以熟習官話爲限　第四條　分發本省人員准其自行呈請惟仍以地方以下各廳爲限　第五條　分發近省人員其配置方法由法部仿照吏部直州同以下各員專歸近省分發之例辦理　第六條　原有服官省分人員呈請仍留原省者應造具詳細履歷呈由法部查核確係人地相宜者准予分發　第七條　各員呈請願就現在流寓省分者應取具同鄉官印結呈由法部考驗確係熟諳該省語言習慣者准予分發　第八條　派考省分錄取人員除就近分發該省外其有援照第三條至第七條呈請分發者應由提法使查照各條所定分別考核詳由督撫咨部辦理　合於第二條乙丙兩項資格在服官省分援照第三條至第七條呈請分發者應由該省提法使查照前項辦理　第九條　分發人員除京師各廳及在外省就近分發外均由法部發給憑照其前條呈請分發他省者應俟法部核准後將憑照發由各該省提法使轉給該員自領到憑照之日起統照第十條所定憑限到省後繳由該省提法使詳由督撫咨部核銷　第十條　分發人員到省憑限分左之二種　一交通省分兩個月　一非交通省分四個月　遇有特別事故不在此限惟須取具所在地方官印結報由該管督撫咨部備查　第十一條　分發人員已有原官或升銜者經分發後未補缺以前照法官考試任用暫行章程施行細則第三十七條辦理　第十二條　分發人員係受學部考驗得有舉人以上出身並經學部帶領引　見者及曾經引　見之職官經法官考試錄取者均毋庸帶領引　見其僅受學部考驗得有舉人以上出身者及照法院編制法第一百十二條得免第二次考試者應由法部帶領引　見並將原領畢業文憑分別呈驗　第十三條　法官考試錄取應行引　見人員分別京外照法官考試任用暫行章程施行細則第三十八條辦理　第十四條　本章程自奏准之日施行其未盡事宜由法部隨時酌改奏明辦理

翰林院侍讀學士惲毓鼎奏濱淮水患日深請派員查辦籌欵修濬摺

奏爲濱淮水患日深擬請派員查辦籌欵修濬以興水利而蘇民困恭摺仰祈　聖鑒事竊維淮水導源桐柏歷河南安徽江南以入海長逾千里自魏晉以來類皆引水開渠以施灌溉瀕淮田畝悉成膏腴歷史著爲美談成迹至今未泯乃近來沿淮州縣無年不報水災浸灌城邑漂沒田廬自正陽關至高寶一帶盡爲澤國小民喪其生計蕩析流離井里蕭條上下交困豈長淮之利獨甚於古而今適當其害哉實緣近百年間河身淤塞下游不通水無所歸浸成汎濫水既不利遂以害民方今　國家財賦仰給於東南水患頻仍既不能徵收賦稅而發帑賑濟更足以耗度支則何能不熟籌補救之策哉臣嘗博考圖籍證以見聞而知長淮致害之由實因高堰壩頭之障礙淮源發於胎簪至桐柏成渠月水入焉東過信陽納游明洋三河過羅山納獅灤月灣竹竿四河過息縣納澺泥閭營清水港五河過光山納塞河過光州納小黃河過固始納史汝谷三河過霍邱潁上納淸潤澧東沖潁六河過壽州納東西二淝河過懷遠納洱洛芡渦肥五河過鳳陽納濠水月明湖過五河納淙澮沱潼四河過泗州納池臨汴三河至盱眙然後東匯爲洪澤湖異時黃河由徐至淸口與淮合流有南下之勢治河者欲東淮以敵河借淸以刷濁故特堅築高堰壩頭偪淮由天妃閘以濟運於是豫南皖北縱橫注淮之水無從入海悉以洪澤湖爲歸墟演漾停滀歲久淤多水淺生灘大半俱成平地愚民但貪佔種之多利不計容量之日微以淤塞淺小之湖安能受浩蕩無涯之水無怪上自潁鳳下達淮揚漫溢橫流幾爲故轍是則高堰壩頭之爲害也今黃河久經北徙堰壩無所用之當別籌入海之途使下游得所宣洩查長淮可以入海之道有二一由淸河東下穿射陽湖至射陽河口入海一由淸口東北下由鹽河至北潮河入海射陽河內地窪水曲中格以運河二隄及沿海之范公隄海口外更多暗砂既不便淮水之直趨又不便商船之出入不如由淸口西壩鹽河之爲便鹽河在舊黃河之北勢等建瓴由　鹽河至東安縣漸折而南至徐集又東北趨响水口响水口以下東入海爲北潮河河身寬至百餘丈若引淮由此歸海足資容納且去淮河入海故道不遠口外亦無暗砂疏濬之功宜自此始尾閭既暢水有所歸不獨潁壽鳳泗水澮沉災卽高寶興泰亦百年高枕矣然後相度上游疏通經流以除淤塞分浚支流以殺水勢旣消盛漲兼溉民田可使枯瘠變爲膏腴災區更成樂土民生大利無逾於此或謂當茲財政艱難何可更糜鉅帑不知濬淮之後有四利焉從此可免災賑一也田加闢而賦稅可增二也淮口通利商船雲集可以漸開口岸爲東南闢一繁盛市場三也由响水口入長淮沿河至信陽州與鐵路交可運百貨以輸漢口四也夫以年年報災上下交困之時就令無利可收濬治之工猶不容已況更可闢久大利源乎或以玆事體大未易驟舉可否　特旨先派通曉河務之員徧歷沿淮州縣會同地方官相度利病詳細覆陳然後籌集欵之方議興工之法實根本之至計也臣爲興利蘇困起見是否有當伏乞　皇上聖鑒謹　奏

京奉全路行車時刻並里數價表 自宣統元年八月十八日新訂

上行車時刻讀法看上層自左至右

車次	說明
第七十四次	每日開行 山海關至潘陽 客貨車
第七十二次	二次直達快車 每禮拜一次 由奉天至北京
第二十次	每日開行 山海關至唐山 客貨車
第十八次	每日開行 唐山至西沽 客貨車
第十六次	每日開行 山海關至天津 客貨車
第十次	每日開行 天津至北京 客貨車
第八次	每日開行 塘沽至北京 客貨車
第六次	每日開行 天津至北京 快客車
第四次	每日開行 山海關至北京 快客車
第二次	每禮拜一次 直達快車

站名

奉天城站、瀋陽、馬三家、興隆店、巨流河、新民府、白旗堡、饒陽河、胡家窩舖、打虎山、青堆子、溝帮子、石山站、大凌河、雙羊店、錦州、女兒河、高橋、連山、寧遠州、沙後所、東新莊、綏中縣、前所、前衛、萬家屯、山海關、湯河、北戴河、留守營、昌黎、安山、石門、灤州、雷莊、古冶、開平、唐山、胥各莊、澹坊、蘆台、漢沽、北塘、塘沽、新河、軍糧城、天津老站、天津新站、西沽、北倉、楊村、落垡、廊坊、萬莊、安定、黃村、豐台、永定門、通州、北京正陽門

下行車時刻讀法看下層自右至左

車次	說明
第一次	每禮拜一次 由北京至奉天 直達快車
第三次	每日開行 北京至山海關 快客車
第五次	每日開行 北京至天津 快客車
第七次	每日開行 北京至天津 客貨車
第九次	每日開行 北京至西沽 客貨車
第十五次	每日開行 天津至山海關 客貨車
第十七次	每日開行 西沽至唐山 客貨車
第十九次	每日開行 唐山至山海關 客貨車
第七十一次	每禮拜一次 山海關至奉天 直達快車
第七十三次	每日開行 山海關至潘陽 客貨車

北京至各站頭等客票價目表	北京至各站二等客票價目表	北京至各站三等客票價目表	北京至各站之英里數
[illegible]	[illegible]	[illegible]	[illegible]

欲查詳細里數另有里數表

附 溝帮子營口往來行車時刻並里數價表

附 豐台至通州往來行車時刻並里數價表